RIOCM
Regroupement intersectoriel des organismes communautaires de Montréal

RAPPORT D'ACTIVITÉS 2022-2023

Révision : Corinne Parmentier

Conception graphique : gregorybrossat.com

Le RIOCM est membre de :

Centre social et communautaire de La Petite-Patrie (CSCPP)

Coalition des Tables régionales d'organismes communautaires (CTROC)

Coalition Main-Rouge

Coalition Solidarité Santé (CSS)

Institut de recherche et d'informations socioéconomiques (IRIS)

Ligue des droits et libertés

Mouvement Démocratie nouvelle

L'Association Québec/Canada pour la formation, la recherche et l'intervention sociale (AQCFRIS)

Ce document n'a pas été approuvé par Lucie Poulin

TABLE DES MATIÈRES

Mot du conseil d'administration 04

Le conseil d'administration 05

L'équipe 06

Glossaire..... 06

Mission 07

Bilan des priorités 2022-2023 08

SECTIONS

- Représentations et concertation 10
- Transformation sociale 18
- Vie associative 24
- Communication et rayonnement 32
- Vie interne 34

Membres 36

MOT DU CONSEIL D'ADMINISTRATION

Chères et chers membres du RIOCM,

Nous sommes heureux de vous présenter le rapport d'activité 2022-2023 du Regroupement intersectoriel des organismes communautaires de Montréal (RIOCM). Vous constaterez à sa lecture le travail accompli pour encore et toujours défendre les intérêts des groupes membres du RIOCM et, plus largement, ceux de leurs membres et des populations vulnérabilisées.

Cette année encore, la gestion régionale du Programme de soutien aux organismes communautaires (PSOC) nous a bien occupées. Entre la volonté du ministère de la Santé et des Services sociaux (MSSS) de centraliser les décisions et les tentatives d'assimilation au réseau de la santé, nous avons dû redoubler d'ardeur afin de défendre l'autonomie des groupes. Tout cela avec en toile de fond l'imposition d'un nouveau cadre PSOC et un énorme projet de loi sur la réforme du système de santé. À ce sujet, nous avons produit un mémoire, ainsi qu'un outil de vulgarisation, qui soulignent les menaces que représente la centralisation en matière d'accessibilité, de démocratie, de privatisation et d'impacts possibles sur les organismes communautaires.

L'année a également été marquée par les nombreuses rencontres politiques, lors desquelles nous avons mis en lumière la multitude de défis et enjeux sociaux spécifiques au contexte montréalais. Elles nous ont permis de nous positionner davantage comme un acteur incontournable dans certains dossiers, par exemple celui de la pénurie de locaux communautaires. Le conseil d'administration (CA) du RIOCM s'est également employé à faire valoir, auprès de notre regroupement national, les particularités montréalaises (diversités, inégalités, pauvreté) et la nécessité de les prendre en compte dans les représentations gouvernementales.

Comme à notre habitude, le RIOCM a continué de promouvoir l'action communautaire autonome (ACA). Que ce soit à travers notre offre de formations ou l'ensemble de nos communications, auprès du réseau de la santé, du gouvernement du Québec, des instances municipales et des fondations, nous ne manquons jamais une occasion de rappeler l'importance de NOTRE AUTONOMIE. Cette dimension de notre travail est plus que jamais menacée. C'est pourquoi il nous faudra collectivement relever nos manches afin de poursuivre notre lutte pour la défense et la valorisation de l'autonomie, de la justice sociale, de la transformation sociale et de l'action citoyenne.

Nous tenons à remercier toute l'équipe de travail, Christina, Laurence, Lucie, Marie-Andrée, Marie-Josée et Roxanne. Leur engagement est à la hauteur de leurs multiples talents. Elles ont réalisé leurs mandats de façon impeccable en dépit des défis rencontrés.

Enfin, remerciement chaleureux aux collègues du CA. Leurs temps, dévouement et engagement sont inestimables.

Le Conseil d'administration
Ann-Marie, Antonin, David, Julien, Marie-Claude, Manon et Sylvie

CONSEIL
D'ADMINISTRATION

Ann-Marie Trépanier

présidente

Méta d'Âme

Soutien dans la communauté et aux collectivités

Antonin Favron

trésorier

Centre communautaire Petite-Côte

Soutien dans la communauté et aux collectivités

Julien Montreuil

Secrétaire

L'Anonyme

Jeunesse

Manon Choinière

L'Écho des femmes de la Petite Patrie

Défense des conditions de vie des femmes

Poste électif Conditions de vie des femmes*

David Castrillon

Projet collectif en inclusion à Montréal (PCEIM)

Santé mentale

Sylvie Boivin

Centre de prévention du suicide de Montréal (CPS de Montréal)

Santé mentale

Lama Boughaba

(jusqu'en juin 2023)

La Petite maison de la miséricorde

Défense des conditions de vie des femmes

Marie-Claude Sauvé

(depuis juin 2023)

Cumulus - prévention des toxicomanies

Jeunesse

* Ce poste fait l'objet d'une élection spécifique en assemblée générale annuelle (AGA)

L'ÉQUIPE

Marie-Andrée Painchaud-Mathieu
Coordonnatrice

Roxanne Milot
Chargée d'analyse et de liaison

Lucie Poulin
Chargée de communication et de mobilisation

Marie-Josée Lavoie
Chargée de comptabilité

Christina Ayala
(de septembre 2022 à janvier 2023)
Chargée de la formation et de la vie associative

Laurence Lagouarde
(depuis janvier 2023)
Chargée du programme de formation et du soutien logistique

GLOSSAIRE

ACA : action communautaire autonome

AACOCQ : Association pour l'assurance collective des organismes communautaires du Québec

AGA : assemblée générale annuelle

AQCFRIS : Association Québec/Canada pour la formation, la recherche et l'intervention sociale

CA : conseil d'administration

CDÉACF : Centre de documentation sur l'éducation des adultes et la condition féminine

CDC : Corporation de développement communautaire

CCSMTL : CIUSSS du Centre-Sud-de-l'Île-de-Montréal

CFCM : Centre de formation communautaire de la Mauricie

CFP : Centre de formation populaire

CIUSSS : Centre intégré universitaire de santé et de services sociaux

CMTQ : Coalition montréalaise des tables de quartier

CPRF : Carrefour de participation, ressourcement et formation

CSCPP : Centre social et communautaire de La Petite-Patrie

CSS : Coalition Solidarité Santé

CSSDM : Centre de services scolaire de Montréal

CTROC : Coalition des Tables régionales d'organismes communautaires

DéPhy Montréal : Regroupement des organismes en déficience physique de l'Île-de-Montréal

DRSP : Direction régionale de santé publique

FCTÉ : Front commun pour la transition énergétique

FRACA Montréal : Front régional d'action communautaire autonome de Montréal

FRAPRU : Front d'action populaire en réaménagement urbain

FRSC : Fonds fédéral de relance des services communautaires

MESS : ministère de l'Emploi et de la Solidarité sociale

MÉPACQ : Mouvement d'éducation populaire et d'action communautaire du Québec

MSSS : ministère de la Santé et des Services sociaux

PAGAC : Plan d'action gouvernemental en matière d'action communautaire 2022-2027 : engagés pour nos collectivités

PAGIEPS : Plan d'action gouvernemental pour l'inclusion économique et la participation sociale (2017-2023)

PL15 : projet de loi 15 - Loi visant à rendre le système de santé et de services sociaux plus efficace

PMAC : Politique montréalaise pour l'action communautaire

PPP sociaux : partenariats public-philanthropiques

PSOC : Programme de soutien aux organismes communautaires

RACOR en santé mentale : Réseau alternatif et communautaire des organismes en santé mentale de l'île de Montréal

RAFSSS : Réseau d'action des femmes en santé et services sociaux

RAPSIM : Réseau d'aide aux personnes seules et itinérantes de Montréal

RIOCM : Regroupement intersectoriel des organismes communautaires de Montréal

RQ-ACA : Réseau québécois de l'action communautaire autonome

SDIS : Service de la diversité et de l'inclusion sociale de la Ville de Montréal

UQÀM : Université du Québec à Montréal

MISSION

Le Regroupement intersectoriel des organismes communautaires de Montréal (RIOCM) a pour mission de défendre et de promouvoir les intérêts communs de ses membres prioritairement au plan régional dans le champ de pratique de la santé et des services sociaux et de leurs déterminants.

OBJETS DE LA CHARTE

Les objets pour lesquels la corporation est constituée sont les suivants :

- Regrouper les organismes communautaires et populaires de Montréal préoccupés par des questions sociales et de santé ;
- Défendre et promouvoir les intérêts des organismes communautaires et des populations qu'ils desservent ;
- Favoriser auprès de ses membres les débats et les actions sur toute question pertinente pour les organismes communautaires ou pour leurs membres ;
- Représenter ses membres auprès de la Régie régionale de Montréal ou de toute autre instance, gouvernementale ou autre ;
- Informer, conscientiser et promouvoir la reconnaissance des organismes communautaires auprès de la population en général et des instances gouvernementales ;
- Favoriser la collaboration, l'échange de services et la concertation entre ses membres et avec les autres instances communautaires, aux niveaux local, régional ou provincial ;
- Faire reconnaître la nécessité de l'intervention communautaire autonome ainsi que d'une politique de respect et de soutien de cette intervention.

Extrait des lettres patentes du RIOCM, 10 juin 1993

BILAN DES PRIORITÉS 2022-2023

A. DÉFENDRE ET PROMOUVOIR, NOTAMMENT PAR L'ÉDUCATION, L'ACA AUPRÈS DU RÉSEAU DE LA SANTÉ, DU GOUVERNEMENT DU QUÉBEC ET DES INSTANCES MUNICIPALES.

FAITS SAILLANTS :

- Présentations de l'ACA dans le réseau de la santé
- Participation à l'Instance stratégique sur les investissements sociaux
- Nombreuses représentations auprès d'élu(e)s : Fonds de relance des services communautaires – gouvernement fédéral, problèmes de locaux communautaires, trajectoires de fonds du PSOC et enjeux des cinq CIUSSS à Montréal, rehaussement du PSOC, Plan d'action gouvernemental en matière d'action communautaire 2022-2027 : engagés pour nos collectivités (PAGAC), fonctionnement du comité de suivi de la Politique montréalaise pour l'action communautaire (PMAC), entente Ville-ministère de l'Emploi et de la Solidarité sociale (MESS), etc.

IMPACTS :

- Le RIOCM est de plus en plus reconnu comme un interlocuteur incontournable auprès des personnes élues aux différents paliers gouvernementaux. Notre rôle de promotion de l'ACA se fait surtout auprès des administrations (fonctionnaires), alors que nous sommes davantage dans une posture de revendication auprès des personnes élues.

B. REVENDIQUER, AUPRÈS DU GOUVERNEMENT DU QUÉBEC ET D'AUTRES INSTANCES, UN FINANCEMENT À LA MISSION À LA HAUTEUR DES BESOINS DES ORGANISMES COMMUNAUTAIRES.

FAITS SAILLANTS :

- Participation active à l'organisation d'une manifestation nationale de la campagne *Engagez-vous pour le communautaire*
- Organisation d'une manifestation régionale autour du thème du « Jour de la marmotte »
- Action conjointe des regroupements montréalais pour obtenir notre juste part régionale du rehaussement du PSOC
- Travail pour la reconnaissance et le financement de nouveaux groupes au PSOC

IMPACTS :

- Montréal demeure l'une des rares régions qui admettent chaque année de nouveaux groupes au PSOC, entre autres grâce à l'accompagnement que nous apportons aux groupes et aux représentations que nous réalisons auprès de l'équipe régionale du PSOC.
- Le Gouvernement augmente de façon générale les financements dédiés aux organismes communautaires, mais la somme d'argent n'est pas toujours l'enjeu principal. Il s'agit plutôt de la nature du financement, c'est-à-dire les conditions qui l'accompagnent et qui mettent en péril l'autonomie des groupes.

C. METTRE EN LUMIÈRE LES TRANSFORMATIONS DU RÉSEAU DE LA SANTÉ ET DES SERVICES SOCIAUX ET LEURS IMPACTS SUR LES ORGANISMES COMMUNAUTAIRES ET LES POPULATIONS EN SITUATION DE VULNÉRABILITÉ.

FAITS SAILLANTS :

- Dépôt d'un mémoire auprès du gouvernement du Québec
- Participation à la rédaction du mémoire de la Coalition des Tables régionales d'organismes communautaires (CTROC)
- Participation aux analyses collectives avec des alliés (Coalition Solidarité Santé, Coalition Main rouge, IRIS)
- Production d'un outil de vulgarisation très largement diffusé
- Demandes d'audition en commission parlementaire

IMPACTS :

- La mobilisation intensive de toute l'équipe sur ce dossier a permis de renforcer nos liens avec nos alliés (milieu syndical, Coalition Main rouge et Coalition Solidarité Santé) et nous a offert une très grande visibilité.

D. PROMOUVOIR ET SOUTENIR L'ACA AUPRÈS DES ORGANISMES COMMUNAUTAIRES, NOTAMMENT PAR LA FORMATION.

FAITS SAILLANTS :

- Développement d'une formation sur l'ACA et d'une formation sur le PSOC
- Développement d'un programme de formation axé sur l'ACA
- Nombreuses collaborations aux niveaux national et régional pour le développement d'outils

IMPACTS :

- Rayonnement national de nos outils
- Outils utilisés dans d'autres milieux (Réseau de la santé et milieu académique)

E. DÉNONCER L'INFLUENCE DES ACTEURS PHILANTHROPIQUES SUR LES POLITIQUES PUBLIQUES.

FAITS SAILLANTS :

- Prises de position publiques
- Publication d'un outil résumant les enjeux
- Participation au Forum CoVivre, en qualité de panéliste invité

IMPACTS :

- Le RIOCM a contribué à faire reconnaître cet enjeu dans nos regroupements nationaux. Notre expertise sur le sujet est maintenant reconnue à l'extérieur de Montréal. Malgré nos prises de position publiques, nous réussissons à cultiver nos liens avec les acteurs philanthropiques.

1

REPRÉSENTATIONS ET CONCERTATION

REPRÉSENTATIONS AUPRÈS DES INSTANCES RÉGIONALES EN SANTÉ ET SERVICES SOCIAUX

SERVICE RÉGIONAL DES ACTIVITÉS COMMUNAUTAIRES ET DE L'ITINÉRANCE DU CIUSSS DU CENTRE-SUD-DE-L'ÎLE-DE-MONTRÉAL (CCSMTL)

↳ 5 rencontres du comité de liaison

2 présentations offertes aux 5 CIUSSS de Montréal et à la Direction régionale de santé publique (DRSP) sur l'ACA et les relations entre les groupes communautaires et les institutions

Représentations auprès du réseau de la santé dans le cadre de la répartition de fonds aux organismes communautaires, auxquels s'ajoutent des rencontres de préparation avec les regroupements sectoriels montréalais concernés

↳ 2 rencontres, rehaussement du PSOC 2022-2023

↳ 2 rencontres, fonds proche-aidance

↳ 2 rencontres, fonds Répit DI TSA (Déficience intellectuelle - Trouble du spectre de l'autisme)

↳ 1 rencontre, fonds Centres de crise

↳ 3 rencontres, Soutien communautaire en logement social

↳ Participation à des webinaires d'information

Admissibilité au PSOC

↳ 5 accompagnements de groupes (préparation à la demande au PSOC ou révision d'une décision)

↳ 1 comité de révision de l'admissibilité (2 groupes)

Composition du comité de liaison :

8 regroupements communautaires sectoriels et intersectoriels montréalais
Service régional du CCSMTL
5 CIUSSS (directions territoriales de santé publique)
DRSP

Principaux enjeux :

Défendre l'autonomie des groupes face à une approche ministérielle qui assimile de plus en plus les groupes à des composantes du Réseau (intégration et instrumentalisation).

Défendre la gestion régionale du PSOC face, d'une part, à la centralisation des décisions au MSSS et, d'autre part, aux volontés de certains CIUSSS de récupérer « leur part » du PSOC afin de desservir « leur clientèle ».

DIRECTION RÉGIONALE DE SANTÉ PUBLIQUE (DRSP)

Comité conjoint Santé publique/milieu communautaire

↳ 7 rencontres

Mesures de financement de santé publique

Accès aux fruits et légumes

Consultation virtuelle des organismes montréalais œuvrant en sécurité alimentaire en amont de la révision de la mesure 1.2 (PASTA - Programme de financement pour l'amélioration des systèmes territoriaux en alimentation) de la DRSP de Montréal, soit une enveloppe récurrente du MSSS d'environ 700 000 $ pour Montréal. Des groupes de ce secteur ont exprimé le besoin de se concerter régionalement.

↳ 3 rencontres

↳ 1 assemblée

↳ Dépôt d'un avis sur le Programme de soutien à la sécurité alimentaire

Enfance-jeunesse

↳ 9 rencontres

Rencontre avec la DRSP

L'enjeu central avec la DRSP demeure la stabilité : stabilité du fonctionnement du comité conjoint et des personnes responsables et stabilité des financements pour les organismes communautaires.

RENCONTRES
AVEC LES ÉLU(E)S PROVINCIAUX ET FÉDÉRAUX

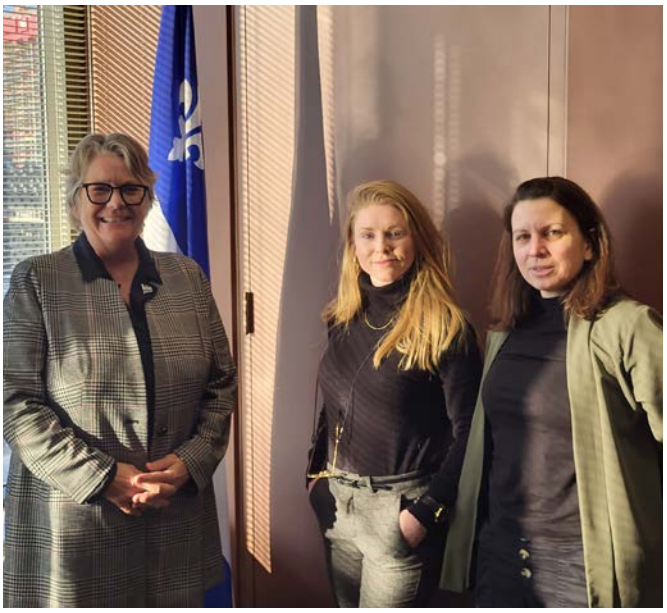

Cette année fût marquée par de nombreuses rencontres politiques sur différents dossiers touchant l'ACA (Fonds québécois pour les demandeurs d'asile distribués par Centraide, locaux des organismes communautaires, Fonds fédéral de relance des services communautaires (FRSC)), les services sociaux (trajectoire de fonds à Montréal et rehaussements du PSOC) et surtout pour s'assurer de mettre en lumière la multitude des défis et enjeux sociaux spécifiques au contexte montréalais alors que la métropole du Québec semble être dans l'angle mort du gouvernement de la CAQ.

- 2 rencontres avec Chantal Rouleau, ministre de la Solidarité sociale et de l'Action communautaire
- 2 rencontres avec le Cabinet de Lionel Carmant, ministre responsable des Services sociaux
- 1 rencontre avec le Cabinet de Pierre Fitzgibbon, ministre responsable de la Métropole et de la région de Montréal
- 2 rencontres concernant le FRSC avec des élu(e)s fédéraux : Alexandre Boulerice (député de Rosemont-Petite-Patrie, Nouveau Parti démocratique) et Soraya Martinez Ferrada (députée d'Hochelaga, Parti libéral du Canada).

REPRÉSENTATIONS
CONCERNANT DES ENJEUX MONTRÉALAIS

POLITIQUE MONTRÉALAISE POUR L'ACTION COMMUNAUTAIRE (PMAC)

Pour une deuxième année, le comité de suivi de la Politique montréalaise pour l'action communautaire (PMAC), adoptée en juin 2021, a travaillé à l'implantation des principes au cœur de cette première politique municipale de reconnaissance des spécificités de l'action communautaire et du rôle d'interlocuteur des regroupements.
Renouvellement du mandat de participation pour les deux prochaines années (2023-2025) du comité de suivi de la politique.

- 6 réunions et suivis entre les rencontres avec le Service de la diversité et de l'inclusion sociale (SDIS) et l'élue responsable du développement social, Josefina Blanco
- 1 rencontre de suivi, organisée par le RIOCM et le Réseau d'action des femmes en santé et services sociaux (RAFSSS), avec les regroupements communautaires montréalais un an après l'adoption de la PMAC
- 1 présentation conjointe de la Ville de Montréal et du milieu communautaire de la Politique montréalaise pour l'action communautaire (PMAC) à la Table des gestionnaires en développement social
- Prise de position publique : Appel au boycottage >> la Ville de Montréal ne respecte pas ses propres mécanismes de collaboration - RIOCM
- Participation à une séance d'information sur le nouveau Programme Prévention Montréal - Volet régional

Composition du comité de suivi de la PMAC :

3 représentant(e)s communautaires : RIOCM, RAFSSS, Coalition montréalaise des tables de quartier (CMTQ)
1 arrondissement : Arrondissement du Plateau Mont-Royal
2 représentants du SDIS de la Ville de Montréal

ENVELOPPE VILLE-MESS (ALLIANCES POUR LA SOLIDARITÉ)

En vue du renouvellement du Plan d'action gouvernemental pour l'inclusion économique et la participation sociale (PAGIEPS), la Ville de Montréal a amorcé une démarche de consultation sur les fonds dédiés aux groupes communautaires pour des projets visant la lutte à la pauvreté : l'enveloppe des Alliances pour la Solidarité entre la Ville de Montréal et le MESS. Le RIOCM a participé à documenter les enjeux sur l'entente Ville-MESS, mis de l'avant les revendications des groupes d'action communautaire montréalais et poursuivi la veille sur la répartition régionale de cette enveloppe tardivement confirmée.

- Consultation du milieu communautaire montréalais, organisée par le RIOCM et le RAFSSS
- Dépôt d'un mémoire conjoint avec le RAFSSS à la Ville de Montréal
- Participation à la conférence de presse du renouvellement des Alliances pour la Solidarité

ACCÈS À DES LOCAUX ACCESSIBLES ET ABORDABLES POUR LES GROUPES COMMUNAUTAIRES MONTRÉALAIS

Comité régional sur l'accès aux locaux (CRAL)

↳ 5 rencontres

Composition du comité :

Centraide du Grand Montréal
CCSMTL
CMTQ
Regroupement des organismes en déficience physique de l'Île-de-Montréal (DéPhy Montréal)
RIOCM
Ville de Montréal

Groupes locataires du Centre de services scolaire de Montréal (CSSDM)

↳ 1 rencontre avec le CSSDM

↳ 6 rencontres de préparation

↳ 1 rencontre avec les groupes locataires

↳ 1 rencontre avec les élu(e)s de la Ville de Montréal

Mesure achat-rénovation du PAGAC

↳ 1 rencontre exploratoire avec les fonctionnaires du MESS sur les besoins des groupes et les processus à mettre en place

↳ Négociations avec les regroupements nationaux afin de porter les enjeux montréalais auprès du MESS dans ce dossier

INSTANCE RÉGIONALE SUR LES INVESTISSEMENTS SOCIAUX

Cette instance mise en place par la DRSP et la Ville de Montréal se veut un lieu de partage d'informations qui cherche à « maximiser la cohérence et la complémentarité des interventions de chacun des partenaires » afin d'améliorer les impacts des différentes actions et des financements accordés.

Le RIOCM y défend l'autonomie des groupes et l'indépendance des instances publiques face à l'influence des fondations.

↳ 5 rencontres

Composition du comité :

Ville de Montréal
CIUSSS Centre-Sud
DRSP
CMTQ
RIOCM
Centraide du Grand Montréal
Fondation du Grand Montréal
Fondation Mirella et Saputo
Fondation Lucie et André Chagnon

Forum CoVivre. La communauté au cœur : dialogue autour des initiatives et des pratiques durant la pandémie, Panel : Gouvernance et collaboration entre organisations communautaires, publiques et privées, et implications pour le futur en termes de relations de pouvoir et de responsabilités,16 septembre 2022.

CONCERTATION NATIONALE

RQ-ACA

Regroupement québécois de l'action communautaire autonome

CTROC

Coalition des tables régionales d'organismes communautaires (regroupement provincial en santé et services sociaux)

RIOCM
Regroupement intersectoriel des organismes communautaires de Montréal

MEMBRES DU RIOCM

Groupes d'action communautaire montréalais œuvrant en santé et services sociaux

CTROC

La CTROC est une coalition de regroupements régionaux intersectoriels en santé et services sociaux, interlocutrice du MSSS pour le PSOC.

↳ 9 rencontres virtuelles

↳ 3 rencontres nationales (10 journées)

Le CA du RIOCM a rencontré à plusieurs reprises celui de la CTROC afin de faire valoir la spécificité et l'importance des enjeux montréalais à prendre en compte lors des échanges avec le gouvernement. La CTROC a reconnu le droit du RIOCM à se représenter lui-même au niveau national sur des enjeux propres à sa région et que la CTROC ne jugeait pas être prioritaires pour une majorité de ses membres.

DÉLÉGATION DU RIOCM POUR LA CTROC :

Observatoire de l'ACA

La deuxième phase de ce vaste projet de recherche-action par, pour et avec le milieu de l'action communautaire porte sur l'autonomie.

↳ 4 rencontres du comité d'encadrement

↳ 5 rencontres de préparation avec la CTROC

↳ Participation à une assemblée de diffusion des résultats

↳ Participation à un groupe de discussion sur l'autonomie

Composition du comité d'encadrement :

Réseau québécois de l'action communautaire autonome (RQ-ACA)
Table nationale des Corporations de développement communautaire (TNCDC)
CTROC
Table des regroupements provinciaux d'organismes communautaires et bénévoles (TRPOCB)
Université du Québec à Montréal (UQÀM)
Service aux collectivités de l'UQÀM
Relais-femmes
Regroupement des organismes en défense collective des droits (RODCD) (jusqu'au printemps)

COALITION SOLIDARITÉ SANTÉ (CSS)

La CSS regroupe des organisations qui défendent le droit à la santé de l'ensemble de la population québécoise sur les principes de la gratuité, de l'accessibilité, de l'universalité et de l'intégralité.

↳ 4 assemblées générales

↳ 1 AGA

↳ Présentation conjointe avec la CTROC des enjeux pour le milieu communautaire relativement au projet de loi 15 - Loi visant à rendre le système de santé et de services sociaux plus efficace (PL15)

CONCERTATION RÉGIONALE

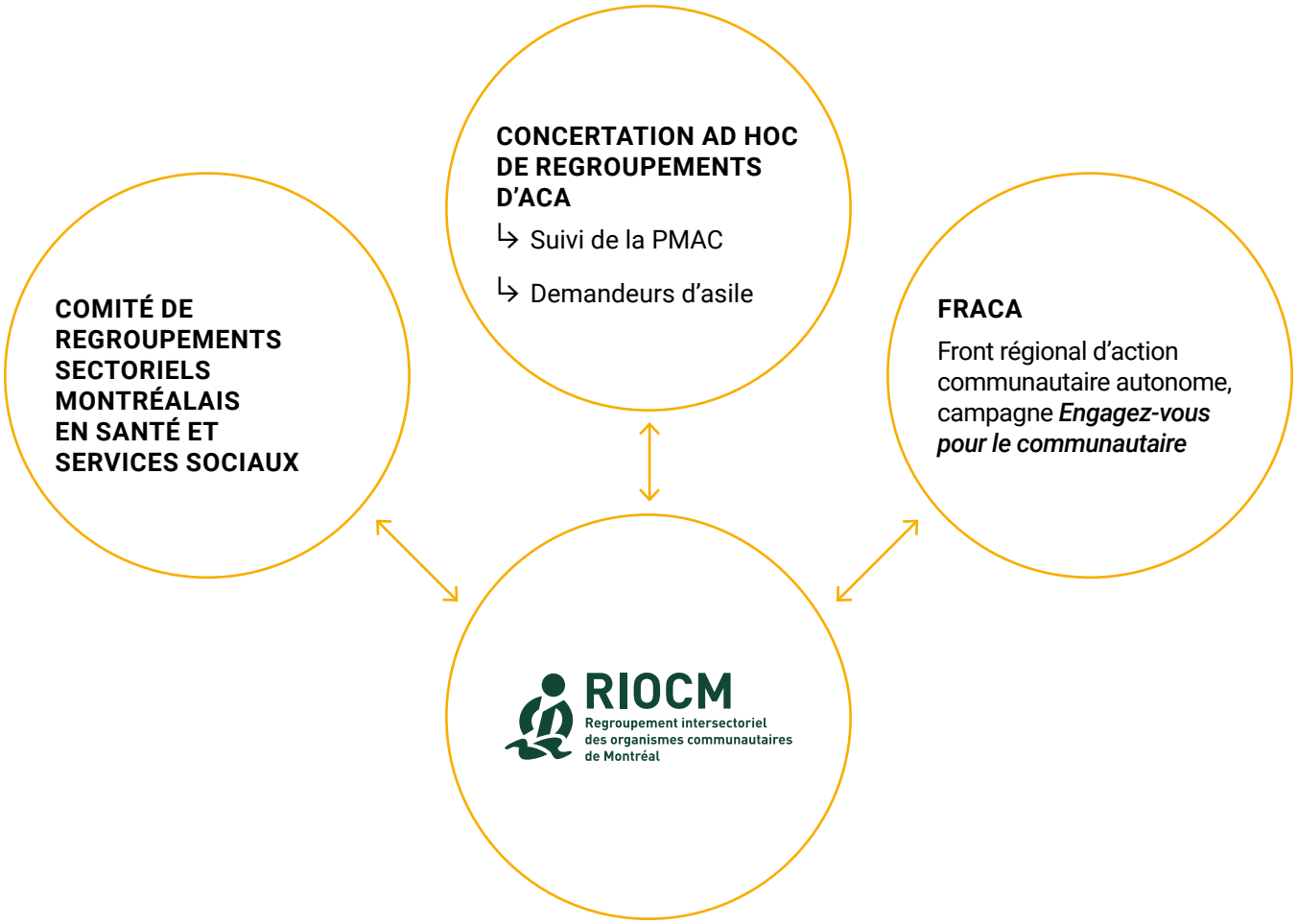

COMITÉ DE REGROUPEMENTS SECTORIELS MONTRÉALAIS EN SANTÉ ET SERVICES SOCIAUX

Ce lieu de concertation dynamique, solidaire et engagée entre les regroupements sectoriels en santé et services sociaux de Montréal favorise la mise en place d'actions communes visant l'amélioration des relations entre le réseau de la santé et des services sociaux et les groupes communautaires. Le comité souhaite renforcer son identité afin d'établir un rapport de force, non seulement régionalement, mais également comme interlocuteur du gouvernement du Québec sur les enjeux sociaux propres à la métropole.

↳ 13 rencontres

↳ Soutien ponctuel aux regroupements pour des enjeux sectoriels

Composition du comité :

Coalition pour le maintien dans la communauté (COMACO)
Comité régional pour l'autisme et la déficience intellectuelle (CRADI)
DéPhy Montréal
Réseau alternatif et communautaire des organismes en santé mentale de l'île de Montréal (RACOR en santé mentale)
RAFSSS
Réseau d'aide aux personnes seules et itinérantes de Montréal (RAPSIM)
RIOCM
Table des organismes communautaires montréalais de lutte contre le VIH/sida (TOMS)

2

TRANSFORMATION SOCIALE

ANALYSES SOCIOPOLITIQUES

DOCUMENTS D'ANALYSE

- Synthèse des plateformes électorales provinciales
- Conjoncture postélectorale
- Analyse du PAGAC sous l'angle des revendications montréalaises
- Analyse du budget provincial 2023-2024

« Un gros merci pour vos analyses, je les lis solidairement (plutôt que religieusement !) et c'est toujours du bon contenu. Ça me garde branchée sur les enjeux politiques malgré le fait de vivre avec le tourbillon d'être dans un groupe de base. »

RÉFORME DU RÉSEAU DE LA SANTÉ ET PL15

- Mémoire appuyé par 6 regroupements sectoriels montréalais en santé et services sociaux
- Outil de vulgarisation
- Réaction publique au Collège des médecins
- Présentation des enjeux du communautaire au Regroupement québécois des intervenantes et intervenants en action communautaire en CISSS et CIUSSS (RQIIAC)
- Participation aux rencontres d'analyse collectives : 2 avec la CTROC, 3 midis-réflexion à la CSS et 1 rencontre de la Coalition Main-Rouge

VEILLE ET TRAVAUX SUR LES PPP SOCIAUX ET LES FONDATIONS

Publication d'un feuillet mis à jour sur les relations entre les fondations, le milieu communautaire et l'État pour faire suite au Forum du milieu communautaire montréalais du printemps 2022.

FONDS FÉDÉRAL DE RELANCE DES SERVICES COMMUNAUTAIRES (FRSC)

- Participation à 3 webinaires d'information
- 5 prises de contact avec les fondations qui administrent ce fonds
- 2 rencontres avec des élu(e)s fédéraux
- Production d'un outil-synthèse

CENTRAIDE DU GRAND MONTRÉAL

Veille et suivi de la nouvelle stratégie d'investissement de Centraide et prise de position pour dénoncer le fait que lui soit confiée l'administration de fonds publics, notamment le programme DATaide, le fonds discrétionnaire du PAGAC pour l'aide aux personnes réfugiées et le FRSC.

- Rencontre avec le PDG de Centraide
- Réponse publique aux éditoriaux de Claude Pinard
- Participation au Sommet sur le logement

MOBILISATION

FRONT RÉGIONAL D'ACTION COMMUNAUTAIRE AUTONOME (FRACA) MONTRÉAL

Comme les années précédentes, le FRACA Montréal a activement participé à titre d'antenne régionale à la campagne ***Engagez-vous pour le communautaire*** qui unit tous les secteurs de l'ACA de partout au Québec.

- 14 rencontres du comité de coordination
- 4 rencontres de sous-comités
- 4 événements de mobilisation avec les groupes
- Participation à la conférence de presse lors de la manifestation nationale en septembre
- Participation au bilan national de la campagne Engagez-vous pour le communautaire
- Soutien à l'action du Mouvement d'éducation populaire et d'action communautaire du Québec (MÉPACQ) sur la justice sociale et climatique

« GRAND RASSEMBLEMENT VIRTUEL DE MOBILISATION, SPÉCIAL ÉLECTIONS PROVINCIALES ».

7 septembre 2022.

« ENGAGEZ-VOUS POUR LE FILET SOCIAL ! »

29 septembre 2022 | Grand rassemblement national, à Montréal, pour présenter 4 principales revendications de la Campagne ***Engagez-vous pour le communautaire***. Le RIOCM a pris part à la conférence de presse pour présenter la revendication sur la justice fiscale.

Environ 2 000 personnes présentes .

ÉVÉNEMENT DU FRACA MONTRÉAL : « JOUR DE LA MARMOTTE »

2 février 2023 | Manifestation montréalaise devant le bureau de circonscription de la ministre responsable de la Solidarité sociale et de l'Action communautaire, Chantal Rouleau, députée de Pointe-aux-Trembles. Ce fut l'occasion d'afficher les décrets communautaires que les groupes étaient invités à envoyer dans le cadre de la campagne ***Engagez-vous pour le communautaire.***

Environ 50 personnes présentes

Composition du comité de coordination du FRACA Montréal (mars 2023) :

Action-Gardien, CDC de Pointe-Saint-Charles
Mouvement des personnes handicapées pour l'accès aux services (Mouvement PHAS)
RACOR en santé mentale
RAFSSS
RAPSIM
RIOCM
Regroupement des organismes communautaires famille de Montréal ROCFM
Table des groupes de femmes de Montréal (TGFM)
Table régionale des organismes volontaires d'éducation populaire (TROVEP)

PARTICIPATION
AUX LUTTES SOCIALES

APPUIS

Dans une optique de justice sociale, le RIOCM appuie des actions menées par ses partenaires et y participe. Nous en faisons également la promotion sur nos plateformes de communication.

JUSTICE SOCIALE ET CLIMATIQUE « INÉGALITÉS ET CLIMAT DÉRÉGLÉ, C'EST ASSEZ ! »

24 février 2023 I Journée de grève et manifestation au cœur du quartier des affaires au centre-ville de Montréal dans le cadre de la d'actions rotatives pour la justice sociale et climatique du 20 au 24 février 2023 lancée par les tables du MÉPACQ.

DEMANDEURS D'ASILE

Le RIOCM a soutenu la mobilisation montréalaise inter quartiers, composée de concertations, regroupements et organismes communautaires qui rejoignent les personnes à statut d'immigration précaire, notamment les demandeurs et demandeuses d'asile, afin que les besoins des personnes nouvellement arrivées soient pris en compte dans une perspective de droits de la personne.

- ↳ 4 rencontres de comités
- ↳ 1 conférence de presse
- ↳ 1 manifestation-cortège
- ↳ 2 rencontres avec le MESS sur le financement d'urgence (PAGAC)
- ↳ Présence à la présentation de résultats de recherche sur les personnes nouvellement arrivées et les demandeurs et demandeuses d'asile

3

VIE ASSOCIATIVE

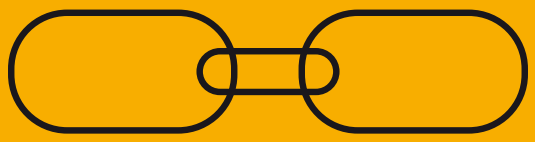

ACTIVITÉS	NOMBRE DE RENCONTRES	PARTICIPATION TOTALE
AGA	1	107 dont 79 votants
CA : rencontres régulières	11	70
Rencontre d'intégration des nouveaux administrateurs	1	1
Comité Stratégie politique du CA	2	11
Comité Ressources humaines du CA	5	10
Comité de regroupements sectoriels montréalais en santé et services sociaux	13	100 (approximatif)
Consultation sur l'enveloppe Ville-MESS	1	43
Consultation sur la mesure 1.2 - (Accès aux fruits et légumes) de la DRSP	1	20
Suivi du comité d'implantation de la PMAC avec les regroupements montréalais	1	10

Méli-Mélo

RIOCM
Regroupement intersectoriel
des organismes communautaires
de Montréal

RIOCM
Regroupement intersectoriel
des organismes communautaires
de Montréal

SOUTIEN ET CONSEILS AUX MEMBRES

Tout au long de l'année, nous répondons à diverses questions ou demandes de soutien de la part des membres et des non membres. Par téléphone ou par courriel, en assemblée, en téléconférence, les travailleuses du RIOCM sont disponibles pour conseiller les groupes, répondre à leurs différentes questions et entendre leurs préoccupations. Dans un contexte qui tend à se complexifier, il n'y a aucune mauvaise question… alors, n'hésitez pas à nous contacter !

Types de soutien

- Information et conseils
- Références vers d'autres ressources
- Réseautage
- Recherche et partage d'information et de documentation
- Défense des droits et représentations

Sujets fréquemment abordés :

Admissibilité, révision et rehaussement du PSOC
Gestion (ressources humaines et financières)
Relations avec les bailleurs de fonds
Règlements généraux et lettres patentes
Gouvernance et vie démocratique
Procédures d'AGA
Obligations de reddition de comptes
Diffusion d'annonces dans le réseau du RIOCM

- 3 accompagnements pour révision du refus d'admission au PSOC (2 renversements de décision)
- 1 accompagnement pour admission au PSOC

DIFFUSION DES OUTILS DU RIOCM LORS D'ATELIERS ET DE CONFÉRENCES

- 2 ateliers-discussion sur les critères de l'ACA avec une concertation locale et un groupe communautaire
- 1 conférence sur les conditions de travail dans le communautaire, dans le cadre d'un cours en travail social à l'UQÀM

PROGRAMME DE FORMATION

Notre programme de formation permet aux organismes membres et non membres une appropriation collective de l'approche communautaire, de ses valeurs et principes, tout en faisant ressortir les enjeux actuels. Les formations facilitent l'échange sur les défis rencontrés et le partage de solutions, en plus de permettre le développement d'une plus grande solidarité entre les groupes. Ce sont ces occasions qui constituent l'élément fort de ce programme, qui suscite encore et toujours un grand intérêt auprès des groupes communautaires montréalais.

Les formations visent à outiller les coordinations, les équipes de travail et les membres de CA, ainsi que les participants et participantes aux activités des organismes, sur une diversité de sujets, tout en s'efforçant de répondre aux besoins formulés par les organismes, notamment ceux en lien avec la gestion, la vie démocratique et associative et la mobilisation.

Nouveauté : Pour compléter l'offre de formation, 2 formations ont été élaborées par le RIOCM : « PSOC 101/Montréal » et « Vivre les 8 critères de l'action communautaire autonome au quotidien ».

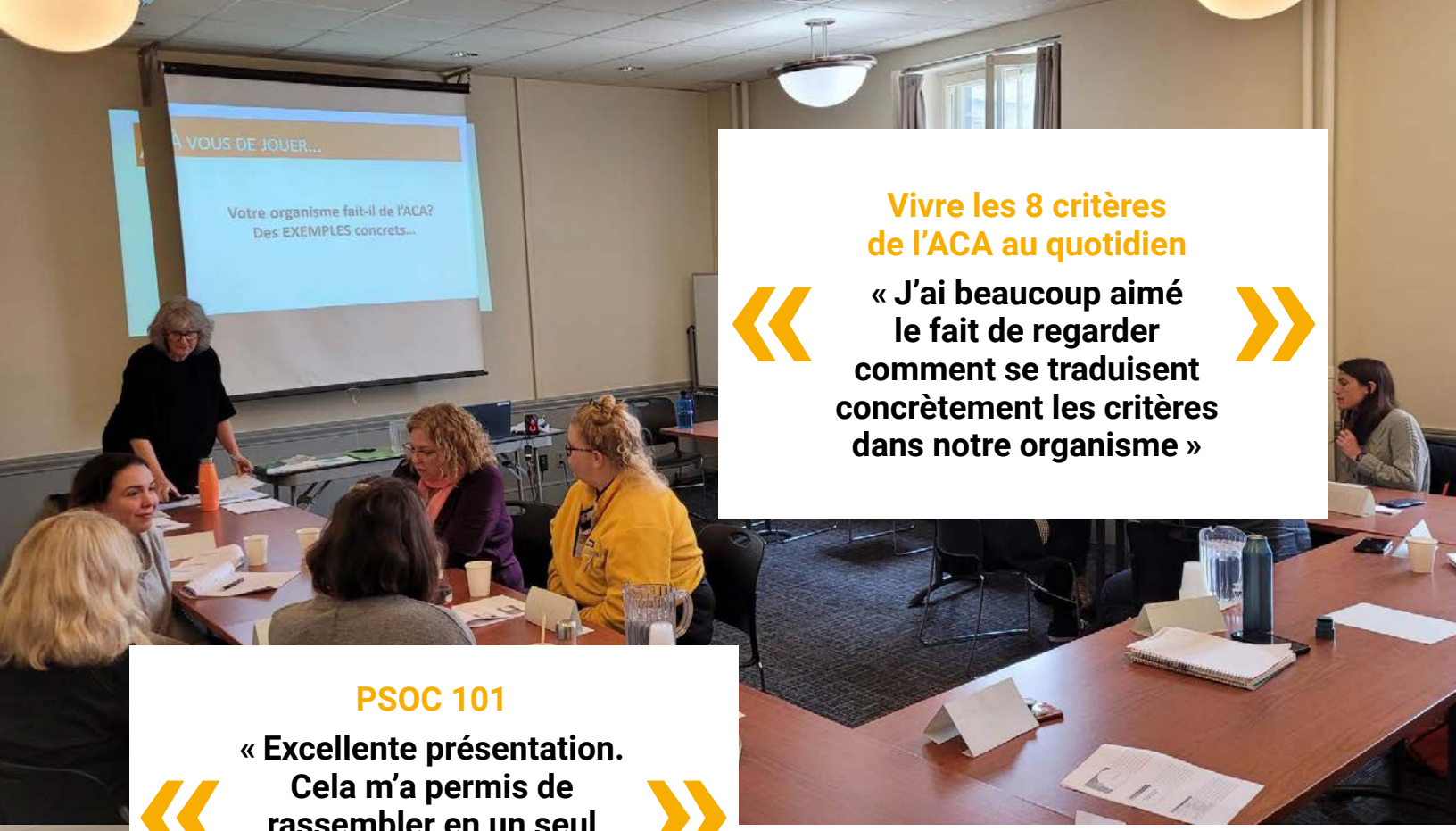

Vivre les 8 critères de l'ACA au quotidien

« J'ai beaucoup aimé le fait de regarder comment se traduisent concrètement les critères dans notre organisme »

PSOC 101

« Excellente présentation. Cela m'a permis de rassembler en un seul morceau de nombreuses informations isolées, merci »

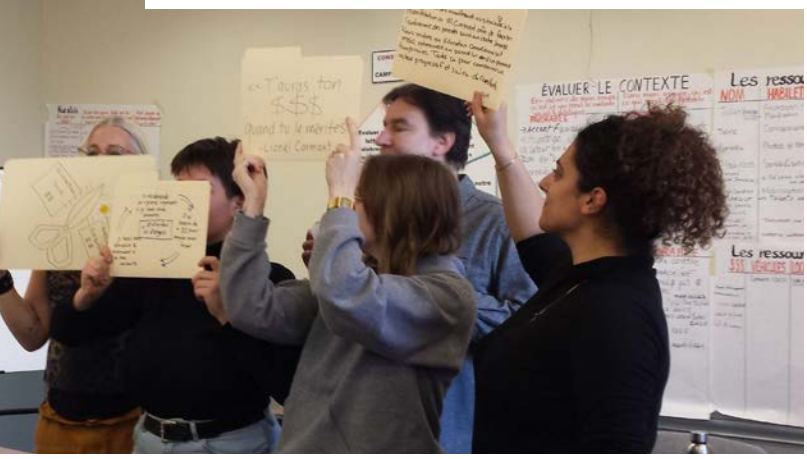

Dynamiser l'engagement social

« Une formation qui offre un retour aux bases, aux valeurs du communautaire »

Rôles et responsabilités du CA

« J'ai adoré les mises en situation qui permettent de mettre du concret sur des termes légaux »

La campagne stratégique : de la revendication à la mobilisation

« Très rafraichissant de travailler en équipe avec d'autres organismes sur des stratégies de mobilisation, ça crée des liens ! »

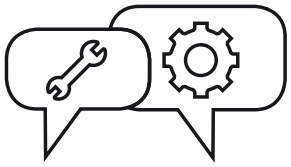

FORMATIONS

Les formations du RIOCM visent à outiller les participant.es, les administrateur.trices et les employé.es des organismes communautaires sur différents sujets touchant autant la gestion de leurs groupes que le contexte social et politique dans lequel ils évoluent. Elles favorisent également le réseautage entre les groupes.

- Formations : 17 séances
- Participant(e)s : 298 (257 membres, 41 non membres)
- Organismes : 264 (225 membres, 39 non membres)

FORMATIONS	NOMBRE DE PARTICIPATIONS
1. **Rôles et responsabilités du conseil d'administration (x3),** CFP	51
2. **L'évaluation : un outil pour renforcer l'autonomie,** CFP	18
3. **Dynamiser l'engagement social,** CPRF	23
4. **Les règlements généraux : un outil démocratique,** CFP	17
5. **Assurances collectives pour les organismes communautaires – Pensez aux conditions de travail de vos employé(e)s (x2),** AACOCQ	51
6. **Rédaction d'une demande de subvention (x2),** Centre St-Pierre	43
7. **Le rapport d'activité, plus qu'une formalité,** CFP	21
8. **PSOC 101/Montréal,** RIOCM	19
9. **Osons l'avenir avec la relève !,** Relais-Femmes	8
10. **La campagne stratégique : de la revendication à la mobilisation,** CPRF	15
11. **Prévisions financières et élaboration du budget,** Centre St-Pierre	14
12. **Vivre les 8 critères de l'ACA au quotidien,** RIOCM	10
13. **Démystifier les états financiers,** Centre St-Pierre	8
Total pour les 17 formations	**298 PARTICIPANT(E)S**
Nombre d'organismes rejoints par le programme de formation	**264 ORGANISMES**

GROUPES DE FORMATION PARTENAIRES

Nous remercions les groupes de formation partenaires qui viennent consolider, par leur approche, leur expertise et leur capacité de réflexion, le développement des organismes communautaires en soutenant leur vie associative et démocratique, leurs pratiques de gestion et d'intervention, ainsi que la concertation.

- Association pour l'assurance collective des organismes communautaires du Québec (AACOCQ)
- Carrefour de participation, ressourcement et formation (CPRF)
- Centre de formation populaire (CFP)
- Centre St-Pierre
- Relais-Femmes

PROJETS DE FORMATION COLLABORATIFS

« LES PRATIQUES D'ACTION COMMUNAUTAIRE ET L'AUTONOMIE DES USAGER(ÈRE)S - ORIENTATION, APPROPRIATION RÉFLEXIVE ET PÉRENNISATION »

Après 10 années de collaboration, ce projet de formation-accompagnement pour créer des ateliers réflexifs sur les pratiques communautaires qui visent l'autonomie des destinataires des organismes a mené à la création d'un site web qui pérennise les outils et la démarche développée.

- 3 rencontres du comité d'encadrement
- 5 rencontres de préparation du lancement et du colloque
- Lancement du site web autonomiecommunautaire.uqam.ca
- Participation au panel sur la mobilisation des connaissances, avec Michel Parazelli, au Printemps de la recherche à l'UQÀM

Composition du comité d'encadrement :

Michel Parazelli, UQÀM
Audréanne Campeau, CFCM
Céline Métivier, RQ-ACA
Roxanne Milot, RIOCM
Geneviève Chicoine, Service aux collectivités de l'UQÀM
Carrefour technopédagogique de l'UQÀM

PROJET « TROUVER LA FORCE DE S'ENGAGER EN TEMPS DE CRISES ÉCOLOGIQUES ET SOCIALES » - CPRF

Ce projet du CPRF consiste à développer des outils d'animation et de formation visant à soutenir les groupes de partout au Québec désirant travailler en solidarité pour construire une transition écologique porteuse de justice sociale. Nous y participons en tant que membre du comité aviseur. Cette année 5 ateliers participatifs, avec une approche d'éducation populaire autonome ont été conçus. Ces ateliers visent à favoriser l'analyse critique, la mobilisation et les alliances face aux défis écologiques et sociaux actuels.

- 1 rencontre du comité aviseur

Composition du comité aviseur :

Joëlle Thérien, Centre des femmes du Haut-Richelieu
Elsa Beaulieu Bastien, CPRF
Elisabeth Gibeau, Front commun pour la transition énergétique (FCTÉ)
Louis-Frédéric Verrault-Giroux, TROVEP Montréal
Laurence Lagouarde, RIOCM
Maude Pru'homme, Réseau québécois des groupes écologistes (RQGE)
Réseau des Tables régionales de groupes de femmes du Québec (RTRGFQ)
Action boréale de l'Abitibi et Témiscamingue

PROJET « CONDITIONS DE TRAVAIL DANS LE COMMUNAUTAIRE : LES REGARDER POUR LES AMÉLIORER »

Basée sur le document Améliorer les conditions de travail dans le milieu communautaire produit par le RIOCM, cette formation sera élaborée en collaboration avec le Centre de formation communautaire de la Mauricie (CFCM). Elle abordera les principaux enjeux et les pistes de solution en lien avec cette dimension plus qu'essentielle pour le développement du milieu communautaire.

↳ 1 rencontre du comité de travail

Composition du comité de travail :

Virginie Rainville, Frédérick Bourbeau et Audréanne Campeau, CFCM
Roxanne Milot et Laurence Lagouarde, RIOCM

PROJET « LEADERSHIP POUR L'AMÉLIORATION DES CONDITIONS DE TRAVAIL INCLUSIVES » - RIOCM

Ce projet du RIOCM, financé par le FRSC, vise à la création d'outils pour une gestion plus inclusive des ressources humaines, à l'intention des organismes communautaires, mais également des bailleurs de fonds publics et privés. Principe qui sera également appliqué pour faire la révision de notre entente de travail et de notre politique d'embauche.

4

COMMUNICATION ET RAYONNEMENT

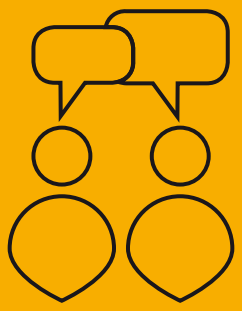

SITE WEB

40 nouvelles

INFOLETTRES

35 envois

BABILLARD COMMUNAUTAIRE

41 envois hebdomadaires
1535 annonces publiées

RÉSEAUX SOCIAUX

Facebook (META)

3121 personnes abonnées
22 647 ouvertures de la page
228 publications

PUBLICATIONS

- Réplique à Fady Dagher, chef du Service de police de Montréal (SPVM) : «Tant pis pour Fady Dagher, le communautaire ne veut pas prendre le relais des appels au 911» , Le Devoir
- Lettre au Collège des médecins du Québec : «Collège des médecins : Parlez pour vous, pas au nom du communautaire !», RIOCM
- Réplique au premier ministre sur la réforme du réseau de la santé : «Encore une réforme de la santé qui ne tient pas compte de la population», RIOCM
- «Crise des migrants : des besoins enfin reconnus, mais des pratiques de distribution de fonds inquiétantes», RIOCM
- Réplique à Centraide sur la représentation du milieu communautaire : «Qui possède la légitimité démocratique de parler au nom des organismes communautaires?», RIOCM
- Lettre ouverte collective post-budget
- Lettre conjointe avec la CMTQ pour la sauvegarde des bâtiments scolaires excédentaires
- «Financement et reddition de compte : ce qui se cache derrière les chiffres», RIOCM
- Éditorial sur la conjoncture partenariale : «Le partenariat, quel aria!», RIOCM
- Éditorial : «La ville ne respecte pas ses propres mécanismes de collaboration», RIOCM
- Entrevue radio sur l'accessibilité lorsque le gouvernement du Québec exige de s'identifier par 4 documents

INTERVENTIONS DANS LES MÉDIAS

Le RIOCM investit beaucoup d'énergie à développer ses liens avec les médias. Notre caractère généraliste et notre champ d'action plutôt administratif font en sorte que nous sommes moins directement sollicités par les médias, mais nous mettons notre temps et notre expertise à la disposition de nos alliés pour différentes causes (locaux communautaires, demandeurs d'asile, etc.).

5

VIE INTERNE

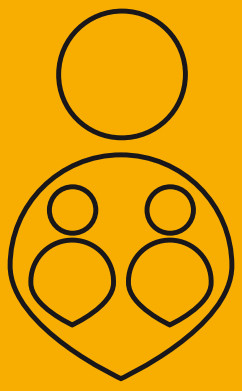

GESTION DU BÂTIMENT

En tant que membre-locataire, le RIOCM fait partie du CA du Centre social et communautaire de La Petite-Patrie (CSCPP) avec 12 autres organismes communautaires qui en sont collectivement propriétaires. En cette première année de gestion collective suivant l'acquisition de l'édifice, plusieurs défis se sont présentés dont la demande d'exemption de taxes, le changement du système de chauffage, l'embauche d'un adjoint administratif à la gestion de l'immeuble, la gestion d'un dégât d'eau et le suivi des travaux majeurs en cours.

- 7 rencontres du CA du CSCPP
- 1 AGA
- Participation à une formation sur la nouvelle chaufferette
- Atelier de signature du bail
- 2 événements festifs
- Participation du RIOCM à une entrevue sur l'initiative immobilière

crédit photo: Louis-Frédéric Verrault-Giroux

RESSOURCES HUMAINES

Des mouvements de vie des travailleuses nous ont permis d'accueillir dans l'équipe Christina et Laurence, qui ont contribué à enrichir notre expérience de vie et de travail.

- Mise en place de mesures permettant l'intégration d'une personne ayant un handicap avec l'appui d'une subvention d'Emploi-Québec
- 31 réunions d'équipe
- Travaux sur l'amélioration des conditions de travail à l'interne

Formation des travailleuses du RIOCM

Les formations sont de précieux moments de ressourcement qui permettent aux travailleuses d'apprendre ou de consolider leurs connaissances, en plus de rester bien informées des enjeux vécus par les groupes. Cette année, les travailleuses du RIOCM ont assisté à un total de 16 formations.

347 MEMBRES DU RIOCM

3 CATÉGORIES

1. Membres réguliers
2. Membres affiliés
3. Groupes alliées observateurs

En 2022-2023 : 10 demandes d'adhésion analysées

8 groupes membres réguliers

1 membre observateur

1 refus

MEMBRES RÉGULIERS

DÉFENSE DES CONDITIONS DE VIE DES FEMMES (53)

Afrique au féminin

Alternative Naissance

AMAL, centre pour femmes

Arrêt-Source (L')

Association d'entraide Le Chaînon

Auberge Madeleine

Auberge Shalom pour femmes (ASPF)

CALACS de l'ouest de l'île/West island

CALACS Trêve pour elles

Carrefour des femmes d'Anjou

Carrefour des femmes de Saint-Léonard

Centre communautaire des femmes actives (CCFA)

Centre communautaire des femmes sud-asiatiques

Centre d'éducation et d'action des femmes de Montréal (CÉAF)

Centre de prévention des agressions de Montréal

Centre de santé des femmes de Montréal

Centre de solidarité lesbienne (CSL)

Centre de femmes Afghanes de Montréal

Centre des femmes d'ici et d'ailleurs

Centre des femmes de Montréal

Centre des femmes de Montréal-Est et de Pointe-aux-Trembles

Centre des femmes de Rivière-des-Prairies

Centre des femmes de Rosemont

Centre des femmes de Saint-Laurent

Centre des femmes de Verdun

Centre des femmes du Plateau Mont-Royal

Centre des femmes solidaires et engagées

Femmes du monde à Côte-des-Neiges

Grossesse-Secours

Groupe d'aide et d'information sur le harcèlement sexuel au travail – Québec (GAIHST)

Halte-Femmes Montréal-Nord

Info-Femmes

Inter-Val 1175

L'Écho des femmes de la Petite Patrie

L'envol des femmes

La Dauphinelle

La Petite Maison de la Miséricorde

Le Parados

Madame prend congé, centre de femmes de Pointe St-Charles

Mains Utiles

Maison d'hébergement d'Anjou

Maison Dalauze

Maison des femmes sourdes de Montréal

Maison Flora Tristan

Maison grise de Montréal

Maison l'Océane

Maisons de l'Ancre

Marie Debout, centre d'éducation des femmes

Mouvement contre le viol et l'inceste (MCVI)

Multi-Femmes

Passages : ressources pour jeunes femmes en difficulté

PasserElle

Stella, l'amie de Maimie

DÉFENSE DES DROITS SOCIAUX (8)

Action-autonomie, le collectif pour la défense des droits en santé mentale de Montréal

Association des locataires de Villeray

Association des travailleurs grecs du Québec

Clinique Droits Devant

GRIS – Montréal

Projet Genèse

Regroupement des aidantes et aidants naturels de Montréal (RAANM)

Réseau québécois pour l'inclusion sociale des personnes sourdes et malentendantes (REQIS)

DÉFICIENCE INTELLECTUELLE (12)

Association de l'Ouest de l'île pour les handicapés intellectuels (WIAIH)

Association de Montréal pour la déficience intellectuelle (AMDI)

Autisme sans limites

Corporation L'Espoir

La Joie des enfants (Montréal)

Les jumeleurs/espace communautaire

Maison Répit Oasis

Parrainage civique Montréal

Rêvanous

Sans oublier le sourire

Services résidentiels Chez-Soi

Un Prolongement à la famille de Montréal

DÉFICIENCE PHYSIQUE ET SENSORIELLE (13)

Amalgame Montréal

Association d'aide et de loisirs pour personnes à autonomie réduite (L'ALPAR)

Association du Québec pour enfants avec problèmes auditifs – AQEPA – Montréal régional

Association multi-ethnique pour l'intégration des personnes handicapées du Québec

Centre communautaire Radisson

Club des personnes handicapées du Lac St-Louis

Groupe d'entraide de la sclérose en plaques Banlieue-Ouest

Habitations pignon sur roues

J'me fais une place en garderie

Main-forte Montréal

Maison des hommes sourds

Promotion intervention en milieu ouvert inc. (PIMO)

Vie autonome Montréal

FAMILLE (30)

Association des familles du Centre-Sud

Bureau de la communauté haïtienne de Montréal

CARI St-Laurent

Carrefour familial Hochelaga

Carrefour familial L'intermède

Centre d'aide aux familles latino-américaines (CAFLA)

Centre de ressources périnatales Autour du bébé

Centre Famille et Ressource A.D.D.

Centre St-Pierre

Comité de vie de quartier Duff-Court (COVIQ)

Familles en action

Fondation de la Visite

GCC la violence !

Groupe d'entraide maternelle de la Petite Patrie (G.E.M.)

Halte la Ressource

Interaction famille Hochelaga-Maisonneuve

L'Hirondelle, services d'accueil et d'intégration des immigrants

La Maisonnette des parents

La Relance Jeunes et Familles

Les Amis de la santé mentale (banlieue ouest)

Les Relevailles de Montréal

Logis Phare

Maison de la famille Pierre Bienvenue Noailles

Maison des familles de Verdun

Mères avec pouvoir

Nourri-Source – Montréal

Pro-gam

Regroupement Entre-mamans

Service d'aide aux conjoints (SAC)

Solidarité de parents de personnes handicapées

ITINÉRANCE (18)

CACTUS Montréal

Centre des Femmes de Convictions de Montréal

Centre Toxico-Stop

Cirque Hors Piste

Dans la rue

Dîners St-Louis

En Marge 12-17

Groupe communautaire L'Itinéraire

Groupe d'entraide à l'intention des personnes séropositives VIH et VHC, itinérantes (GEIPSI)

Les Œuvres de Saint-Jacques

Logis Rose Virginie

Maison Benoit Labre

Nouvelle approche humanitaire d'apprentissage (Centre NAHA)

Répit-Providence Hochelaga-Maisonneuve

Rue des femmes de Montréal

Sac à Dos (Action-Réinsertion)

Spectre de rue

Vilavi

JEUNESSE (39)

Auberge communautaire Sud-Ouest

Auberge du cœur Le Tournant

Bureau de consultation jeunesse (BCJ)

Carrefour des 6-12 ans de Pierrefonds-Est

Centre communautaire jeunesse unie de Parc Extension

Centre des jeunes L'Escale 13-17 de Montréal-Nord

Centre Le Beau Voyage

Centre Socioéducatif Lasallien

Coup de pouce jeunesse de Montréal-Nord

Entraide bénévole kouzin kouzin' de Montréal-Métropolitain

Entre-Maisons Ahuntsic

Escale Notre-Dame

Foyer de jeunes travailleurs et travailleuses de Montréal

GRIP Montréal

Héberjeune de Parc Extension

Imagerie local des jeunes

Journal de la rue

L'Accès-cible jeunesse Rosemont

L'Anonyme

L'Avenue, hébergement communautaire

La Grande Porte

Les Associés bénévoles qualifiés au service des jeunes (ABQSJ)

Maison des jeunes d'Outremont

Maison des jeunes de Lasalle

Maison des jeunes du Plateau

Maison des jeunes RAdoActif – Opération jeunesse Ville-Émard Côte St-Paul

Maison de jeunes L'ouverture

Maison de jeunes de Saint-Léonard

Maison du Pharillon

Maison Tangente

Plein Milieu

PIAMP

Cumulus - prévention des toxicomanies

Projet TRIP

Refuge des jeunes de Montréal

Ressources jeunesse de Saint-Laurent

Service d'hébergement St-Denis – Auberge du cœur

Les Services Éducatifs Petite-Côte (SEPC)

Travail de rue/action communautaire (TRAC)

MAINTIEN DANS LA COMMUNAUTÉ (25)

Action Centre-Ville

Alternatives communautaires d'habitation et d'intervention de milieu (ACHIM)

ARCG – Aînés retraités de la communauté gaie

Association bénévole Pointe-aux-Trembles/ Montréal Est (PATME)

Carrefour communautaire Montrose

Carrefour Marguerite-Bourgeoys

Carrefour Saint-Eusèbe de Montréal

Centre au Puits

Centre communautaire Rendez-vous 50+

Centre Contactivité

Centre de bénévolat de Sarpad Côte-des-Neiges

Centre des aînés Côte-des-Neiges

Centre des aînés de Pointe-Saint-Charles

Centre des aînés de Villeray

Centre Eva Marsden pour la Justice Sociale et le Vieillissement

Chez Émilie, maison d'entraide populaire

Chez-nous de Mercier-Est

Entraide Ahuntsic-Nord

Entraide ukrainienne de Montréal

Le Temps d'une pause, service de répit

Parrainage civique de la banlieue Ouest de Montréal

Résolidaire, réseau bénévole Hochelaga-Maisonneuve

Service d'Aide et de Référencement Aîné d'Anjou (SARA d'Anjou)

Services bénévoles aux aînés de Ville-Émard/ St-Paul

Vers Vous – Centre de services bénévoles aux aînés de Villeray

SANTÉ MENTALE (37)

Arborescence

Association canadienne pour la santé mentale Montréal

Association de parents pour la santé mentale Saint-Laurent-Bordeaux-Cartierville (APSM)

Association québécoise pour les troubles d'apprentissage – (AQETA Section Saint-Léonard)

Centrami

Centre d'action, de développement et de recherche en employabilité (CADRE)

Centre d'activités pour le maintien de l'équilibre émotionnel de Montréal-Nord (CAMÉÉ)

Centre d'écoute et de référence Halte Ami

Centre d'entraide Le Pivot (CELP)

Centre de crise de l'Ouest de l'Ile – West Island Crisis Centre

Centre de prévention du suicide de Montréal (CPS de Montréal)

Centre de soir Denise Massé

Centre Interligne

Club Ami

Écoute Entraide

Entraide Saint-Michel

Expression Lasalle, centre communautaire en santé mentale

Groupe Harmonie

GymnO Montréal

L'Abri en ville

L'Alternative, centre de jour en santé mentale

L'Atelier

L'Art-Rivé, centre de jour de Rivière-des-Prairies

L'Équipe entreprise

L'Étincelle de l'amitié

Le Rebond

Les Habitations Oasis de Pointe St-Charles

Maison L'Éclaircie de Montréal

Maison L'Exode

Maison multiethnique Myosotis

Maison St-Jacques

Parents et amis du bien-être mental du Sud-Ouest de Montréal (PABEMSOM)

Projet collectif en inclusion à Montréal (PCEIM)

Projet PAL

Projet Suivi Communautaire

Services communautaires Cyprès

Société québécoise de la schizophrénie et des psychoses apparentées

SÉCURITÉ ALIMENTAIRE (16)

Carrefour d'entraide Lachine

Carrefour solidaire centre communautaire d'alimentation

Centre de ressources et d'action communautaire de la Petite-Patrie

Club populaire des consommateurs de la Pointe-Saint-Charles

Corbeille Bordeaux-Cartierville

Corbeille de pain Lac St-Louis

Cuisines et vie collectives St-Roch

Frigo de l'Est

Information alimentaire populaire Centre-Sud

La Maison de Quartier Villeray

Le Chic Resto Pop

Les cuisines collectives du Grand Plateau

Resto Plateau

Service d'éducation et de sécurité alimentaire de Mercier-Est (SESAME)

Service de nutrition et d'action communautaire (SNAC)

Sida bénévoles-Montréal/Aids Community Care Montreal

SOUTIEN DANS LA COMMUNAUTÉ ET AUX COLLECTIVITÉS (61)

Accès bénévolat

Agence Ometz

AGIR Montréal

Association canadienne des chrétiens d'origine haïtienne à Montréal (ACCOHAM)

Association Entre tes mains

Association haïtiano-canado-québécoise d'aide aux démunis (AHCQAD)

Carrefour d'éducation populaire de Pointe-Saint-Charles

Carrefour de ressource en interculturel (CRIC)

Carrefour populaire de St-Michel

Casa CAFI

Centre ASPA – Approche sécurisante des polytoxicomanes anonymes

Centre associatif polyvalent d'aide hépatite C (CAPAHC)

Centre communautaire LGBTQ+ de Montréal

Centre communautaire Mountain Sights

Centre communautaire multi-ethnique de Montréal-Nord

Centre communautaire Petite-Côte

Centre Cummings

Centre d'action bénévole de Montréal

Centre d'action bénévole et communautaire de St-Laurent

Centre d'action socio-communautaire de Montréal

Centre d'orientation des nouveaux arrivants et immigrants de Montréal (CONAM)

Centre de la communauté sourde de Montréal métropolitain

Centre de ressources pour hommes de Montréal (CRHM)

Centre éducatif communautaire René-Goupil

Centre Humanitaire d'Organisation de Ressources et de Références d'Anjou (CHORRA)

Centre social d'aide aux immigrants

Comité social Centre-Sud

Conseil communautaire Notre-Dame-De-Grâce

Dopamine

Entraide Léo-Théorêt

Famille pour l'Entraide et l'Éducation des Jeunes et des Adultes (FEEJAD)

Fonds d'Aide de l'Ouest-de-l'Île

Formation AlterGo

Groupe d'action pour la prévention de la transmission du VIH et l'éradication du sida (Gap-vies)

L'Antre-Jeunes de Mercier-Est

L'Archipel de l'avenir

La Maison d'Aurore

La P'tite maison de Saint-Pierre

Ma chambre

Maison d'Hérelle

Maison du Parc

Méta d'Âme

Mission Exeko

Mouvement Fraternité Multi-ethnique (MFME)

Parole d'excluEs

Partageons l'espoir/Share the warmth

Pavillon d'éducation communautaire Hochelaga-Maisonneuve

PROJAIDE

Projet changement – Centre communautaire pour aînés

Projet Harmonie

RAP Jeunesse

Regroupement des séparé(es) et divorcé(es) de l'Ouest de l'île

Réseau d'entraide de Verdun

Ressource Action-Alimentation de Parc-Extension

Service à la famille chinoise du Grand Montréal

Services Communautaires aux Réfugiés et Immigrants (SCRI)

Service d'aide communautaire Anjou

Service d'interprète, d'aide et de référence aux immigrants (SIARI)

Services de soutien à la famille Hay Doun

Tel-aide

YMCA du Québec

MEMBRES AFFILIÉS (7)

Coalition pour le maintien dans la communauté (Montréal et alentours) – COMACO

Comité régional pour l'autisme et la déficience intellectuelle (CRADI)

Réseau d'aide aux personnes seules et itinérantes de Montréal (RAPSIM)

Regroupement des organismes communautaires famille de Montréal (ROCFM)

Regroupement des organismes en déficience physique de l'Île de Montréal (DéPhy Montréal)

Réseau alternatif et communautaire des organismes en santé mentale de l'Île de Montréal (RACOR en santé mentale)

Réseau d'action des femmes en santé et services sociaux (RAFSSS)

GROUPES ALLIÉS OBSERVATEURS (28)

Action-Gardien, CDC de Pointe-Saint-Charles

AlterHéros

Association des enseignants immigrants du Québec (AEIQ)

Association du syndrome de Sjögren

Association pour la santé environnementale du Québec (ASEQ/EHAQ)

CDC Solidarités Villeray

Centre de formation populaire

Centre de psychologie Gouin

Coalition des familles LGBT+

Comité des Organismes Sociaux de Saint-Laurent (COSSL)

Concertation Anjou

Épicentre Saint-Henri

Fédération des associations régionales haïtiennes de la diaspora du Canada (FAREHD Canada)

Fédération des OSBL d'habitation de Montréal – La FOHM

Fédération Nourri-Source

Fondation des aveugles du Québec

Parents engagés pour la petite enfance (PEP)

PETALES Québec

Portail VIH-sida du Québec

Regroupement des éco-quartiers

Regroupement des organismes pour hommes de l'Île de Montréal (ROHIM)

Regroupement, échange, concertation des intervenantes et des formatrices en social (RÉCIFS)

Table de concertation des organismes au service des personnes réfugiées et immigrantes (TCRI)

Table de concertation en violence conjugale de Montréal

Table de concertation sur la faim et le développement social du Montréal métropolitain

Table de quartier Hochelaga-Maisonneuve

Table des groupes de femmes de Montréal

Zoothérapie Québec

RIOCM

Regroupement intersectoriel
des organismes communautaires
de Montréal

6839, rue Drolet, bureau 211
Montréal (Québec) H2S 2T1

WWW.RIOCM.ORG

TÉLÉPHONE 514 277-1118
COURRIEL info@riocm.org